INSTITUT
DE LA STATISTIQUE
DU QUÉBEC

www.stat.gouv.qc.ca

ÉCONOMIE

Produit intérieur brut par industrie au Québec

Mars 2011

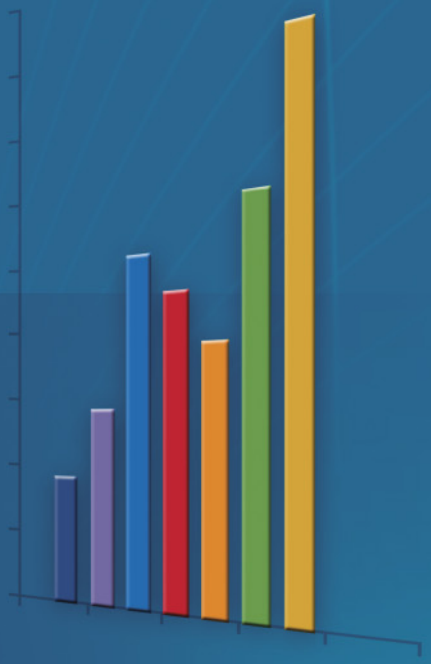

Québec

Pour tout renseignement concernant l'ISQ
et les données statistiques dont il dispose,
s'adresser à :

Institut de la statistique du Québec
200, chemin Sainte-Foy
Québec (Québec)
G1R 5T4
Téléphone : 418 691-2401

ou

Téléphone : 1 800 463-4090
(sans frais d'appel au Canada et aux États-Unis)

Site Web : www.stat.gouv.qc.ca

Dépôt légal
Bibliothèque et Archives Canada
Bibliothèque et Archives nationales du Québec
2e trimestre 2011
ISSN 1203-7877 (version imprimée)
ISSN 1715-6327 (PDF)

© Gouvernement du Québec, Institut de la statistique du Québec, 1996

Toute reproduction est interdite
sans l'autorisation du gouvernement du Québec.
www.stat.gouv.qc.ca/droits_auteur.htm

Juin 2011

Avant-propos

Cette publication mensuelle sur le *Produit intérieur brut par industrie au Québec* contient des données mensuelles, trimestrielles et annuelles relatives à l'apport de chaque branche d'activité au produit intérieur brut aux prix de base (PIB). Le PIB par industrie est la valeur ajoutée par la main-d'œuvre et le capital de chacune des industries productrices de biens et services. Les données présentées dans cette publication sont désaisonnalisées et annualisées (année de référence 2002).

Les industries sont définies selon le *Système de Classification des Industries de l'Amérique du Nord (SCIAN)*, et les méthodes utilisées pour le calcul du PIB mensuel s'apparentent à celles employées à l'échelle canadienne (catalogue 15-001 de Statistique Canada). La méthode générale d'estimation du PIB par industrie consiste à mensualiser les niveaux annuels du PIB provincial par industrie publié par Statistique Canada (catalogue 15-203) en utilisant des indicateurs connexes à la valeur ajoutée, tels que les données relatives à la production brute et à l'emploi.

Les données mensuelles de l'année en cours sont sujettes à révision dans les publications subséquentes, à mesure que des informations pertinentes deviennent disponibles.

Cette publication s'adresse aux personnes qui s'intéressent à l'évolution récente de l'économie du Québec et plus particulièrement aux spécialistes œuvrant dans le domaine de la conjoncture et de la prévision, aux gens d'affaires ainsi qu'aux intervenants gouvernementaux.

*Produire une information statistique pertinente, fiable et objective, comparable, actuelle, intelligible et accessible, c'est là l'engagement « **qualité** » de l'Institut de la statistique du Québec.*

Cette publication a été réalisée par : Réjean Aubé et Quynh-Van Tran, économistes

Avec l'assistance technique de : Bruno Verreault, technicien en statistique
Amélie Martins, technicienne en recherche
Julie Godbout, agente de secrétariat

Direction des statistiques économiques et du développement durable : Pierre Cauchon, directeur

Pour tout renseignement concernant le contenu de cette publication :

Direction des statistiques économiques
et du développement durable
Institut de la statistique du Québec
200, chemin Sainte-Foy, 3e étage
Québec (Québec)
G1R 5T4
Téléphone : 418 691-2411
Télécopieur : 418 643-4129

Note au lecteur

Cette publication incorpore les données provisoires pour l'année 2010 du produit intérieur brut provincial par industrie diffusées par Statistique Canada le 28 avril 2011. Le PIB aux prix de base par industrie est présenté en dollars enchaînés (2002) et les industries sont classifiées selon le Système de classification des industries de l'Amérique du Nord (SCIAN).

Les données les plus récentes sont consultables sur le site Web de l'Institut de la statistique du Québec à l'adresse suivante : www.stat.gouv.qc.ca. Vous pouvez obtenir de l'information supplémentaire (tableau détaillé, cartographie, définition, méthodologie et classification) sur ces données dans la Banque de données des statistiques officielles sur le Québec à l'adresse suivante : www.bdso.gouv.qc.ca.

Table des matières

Tableau sommaire	7
Faits saillants	9
Tableau statistique	12
Calendrier de diffusion	28

TABLEAU SOMMAIRE DU PIB PAR INDUSTRIE

Produit intérieur brut réel par industrie, aux prix de base, données désaisonnalisées et annualisées, Québec, mars 2011.

Industrie	Mars 2010	Janvier 2011	Février 2011	Mars 2011	Fév. 11/ janv. 11	Mars 11/ fév. 11	Mars 11/ mars 10	Cumul[1] 2011 / 2010
	M$ enchaînés (2002)				Variation en %			
Ensemble des industries	**253 392,0**	**257 428,5**	**256 255,2**	**256 967,9**	**-0,5**	**0,3**	**1,4**	**1,8**
Industries productrices de biens	**72 221,6**	**73 742,5**	**73 005,8**	**73 501,5**	**-1,0**	**0,7**	**1,8**	**2,1**
Agriculture, foresterie, pêche et chasse	4 463,2	4 760,1	4 675,6	4 691,0	-1,8	0,3	5,1	6,5
Extraction minière et extraction de pétrole et de gaz	1 059,1	1 049,7	979,9	1 059,6	-6,6	8,1	0,0	-3,3
Services publics	9 365,0	10 233,5	10 239,8	10 299,2	0,1	0,6	10,0	7,7
Construction	14 972,3	14 775,6	14 882,4	14 943,7	0,7	0,4	-0,2	0,2
Fabrication	41 610,2	42 076,2	41 399,3	41 661,3	-1,6	0,6	0,1	1,0
Industries productrices de services	**181 164,5**	**183 768,0**	**183 328,4**	**183 547,6**	**-0,2**	**0,1**	**1,3**	**1,8**
Commerce de gros	14 171,6	14 436,2	14 152,0	14 105,7	-2,0	-0,3	-0,5	0,5
Commerce de détail	18 217,9	17 225,4	17 151,4	17 070,9	-0,4	-0,5	-6,3	-2,4
Transport et entreposage	11 223,2	11 310,8	11 311,0	11 468,0	0,0	1,4	2,2	1,7
Industrie de l'information et industrie culturelle	9 584,0	9 821,7	9 913,0	9 907,6	0,9	-0,1	3,4	2,8
Finance et assurances, services immobiliers et de location à bail et gestion de sociétés et d'entreprises	45 491,3	46 514,5	46 591,9	46 552,2	0,2	-0,1	2,3	2,5
Services professionnels, scientifiques et techniques	11 542,0	11 751,1	11 706,0	11 703,9	-0,4	0,0	1,4	1,7
Services administratifs, services de soutien, services de gestion des déchets et services d'assainissement	6 130,8	6 570,0	6 524,1	6 535,7	-0,7	0,2	6,6	6,4
Services d'enseignement	13 342,4	13 636,2	13 463,9	13 667,5	-1,3	1,5	2,4	2,2
Soins de santé et assistance sociale	19 137,8	19 651,4	19 767,3	19 815,5	0,6	0,2	3,5	3,5
Arts, spectacles et loisirs	2 521,9	2 549,6	2 488,5	2 470,7	-2,4	-0,7	-2,0	-1,3
Hébergement et services de restauration	5 681,5	5 777,5	5 762,0	5 745,6	-0,3	-0,3	1,1	2,6
Autres services, sauf les administrations publiques	6 792,0	6 880,6	6 877,0	6 860,6	-0,1	-0,2	1,0	1,1
Administrations publiques	17 299,0	17 584,5	17 562,0	17 585,3	-0,1	0,1	1,7	1,1
Autre agrégation								
Production industrielle[2]	52 511,4	53 944,5	53 186,4	53 604,0	-1,4	0,8	2,1	2,4

1. Taux de variation pour les trois premiers mois de 2011 par rapport aux mêmes mois de 2010.

2. Extraction minière, services publics et fabrication.

Source : Institut de la statistique du Québec, Direction des statistiques économiques et du développement durable.

LE PRODUIT INTÉRIEUR BRUT RÉEL AUX PRIX DE BASE PAR INDUSTRIE, MARS 2011[1]

Le PIB progresse à nouveau en mars

Le produit intérieur brut (PIB) réel aux prix de base du Québec s'accroît de 0,3 % en mars 2011, suivant une augmentation de 0,8 % en janvier et une diminution de 0,5 % en février. Au Canada, le PIB monte également de 0,3 % en mars. La croissance du PIB au Québec durant les trois premiers mois de l'année est de 1,8 % en regard de la même période de l'année précédente, tandis qu'elle est de 3,1 % au Canada. En 2010, l'économie québécoise a progressé de 2,7 %, alors que l'augmentation est un peu plus forte au Canada, de 3,3 %.

Graphique 1 – Ensemble de l'économie

Indice PIB (janvier 2004 = 100)

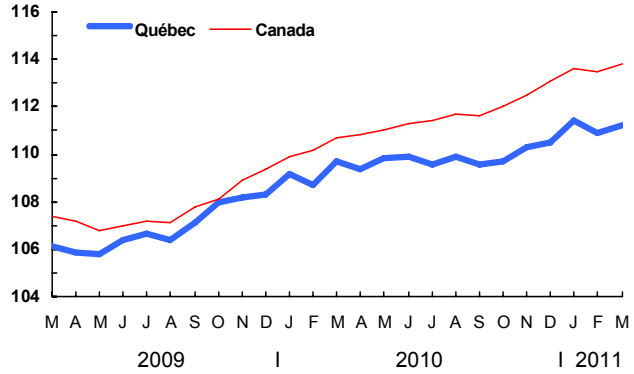

La croissance résulte principalement des gains provenant des industries productrices de biens

En mars 2011, la production provenant des industries de biens (+ 0,7 %) s'accroît plus rapidement que celle des services (+ 0,1 %).

D'une part, les industries productrices de biens affichent une progression de 0,7 % en mars, faisant suite également à une augmentation de 2,2 % en janvier et un recul de 1,0 % en février. Toutes les industries productrices de biens contribuent ce mois-ci à la croissance du PIB. Les progressions les plus notables proviennent de l'extraction minière, pétrolière et gazière (+ 8,1 %; – 9,6 % en janvier et – 6,6 % en février), la fabrication (+ 0,6 %; + 3,6 % en janvier et – 1,6 % en février) et la construction (+ 0,4 %; + 0,4 % en janvier et + 0,7 % en février).

Graphique 2 – Industries productrices de biens

Indice PIB (janvier 2004 = 100)

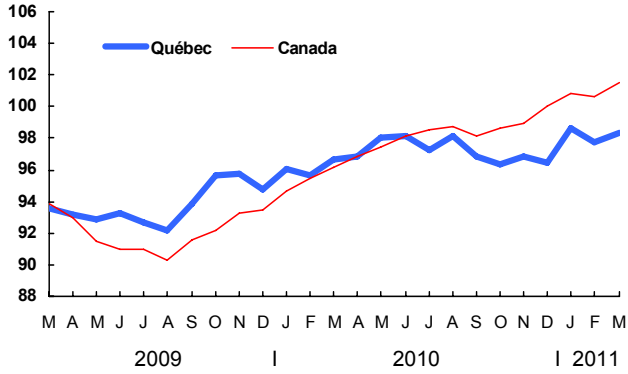

D'autre part, la production des industries productrices de services s'élève légèrement de 0,1 % en mars, après une augmentation de 0,3 % en janvier et une perte de 0,2 % en février. Parmi les 13 industries productrices de services, seulement 5 affichent des croissances dont les plus importantes sont les services d'enseignement (+ 1,5 %; + 0,9 % en janvier et – 1,3 % en février), le transport et entreposage (+ 1,4 %; + 0,4 % en janvier et stable en février) et les administrations publiques (+ 0,1 %; – 0,2 % en janvier et – 0,1 % en février). On observe toutefois des reculs significatifs surtout dans le commerce de détail (– 0,5 %; – 1,0 % en janvier et – 0,4 % en février), le commerce de gros (– 0,3 %; + 0,9 % en janvier et – 2,0 % en février) ainsi que les finances, assurances, services immobiliers et de location à bail et gestion de sociétés et d'entreprises (– 0,1 %; + 0,6 % en janvier et + 0,2 % en février).

Graphique 3 – Industries productrices de services

Indice PIB (janvier 2004 = 100)

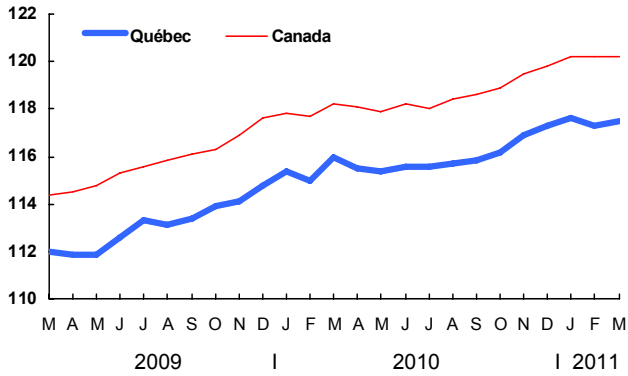

1. L'analyse descriptive des faits saillants est faite à partir de données désaisonnalisées. Voir aussi la note portant sur les révisions à la page 4.

Graphique 4 – Contribution des principaux secteurs industriels à la croissance économique, mars 2011

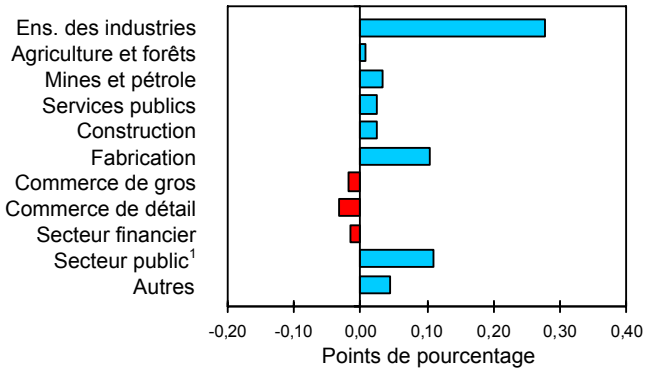

1. L'éducation, la santé et les administrations publiques.

La production manufacturière continue à monter

La production manufacturière progresse de 0,6 % en mars 2011. Elle a progressé de 3,6 % en janvier et a diminué de 1,6 % le mois suivant. Parmi les 20 sous-secteurs de la fabrication, 12 d'entre eux affichent des augmentations. Les sous-secteurs à l'origine de la croissance de la production manufacturière sont, entre autres, les activités diverses de la fabrication (+ 33,2 %), la fabrication de produits métalliques (+ 3,2 %), la fabrication de matériel de transport (+ 2,9 %) et la première transformation des métaux (+ 2,1 %). On observe certains sous-secteurs qui affichent des pertes qui amenuisent quelque peu la croissance de l'industrie manufacturière parmi lesquels on note notamment la fabrication de produits chimiques (– 11,5 %), la fabrication de produits en bois (– 3,5 %) et la fabrication de papier (– 2,6 %). Par ailleurs, si on regarde sur une plus longue période, la production manufacturière des trois premiers mois de 2011 dépasse de 1,0 % celle de la même période de l'année précédente. La production manufacturière a également crû de 1,8 % en 2010.

La production se replie dans l'industrie du commerce de gros ainsi que celle du détail

Le commerce de gros fléchit de 0,3 % en mars, après avoir monté de 0,9 % en janvier et diminué de 2,0 % en février. La perte de ce mois-ci se reflète surtout dans les ventes de gros de véhicules automobiles et leurs pièces, celles des articles personnels et ménagers et celles des machines, matériel et fournitures. Après avoir connu une forte progression annuelle de 4,0 % en 2010, le cumul des trois premiers mois de 2011 est supérieur de 0,5 % en regard de la même période de 2010.

Le commerce de détail se détériore de 0,5 % en mars, faisant suite à deux reculs de 1,0 % en janvier et de 0,4 % en février. Les ventes de détail les plus touchées proviennent des magasins de produits de santé et de soins personnels, de vêtements et d'accessoires vestimentaires et de détail divers. La production du commerce de détail a atteint une croissance de 3,4 % en 2010, alors que le cumul des trois premiers mois de 2011 baisse de 2,4 % en regard des mêmes mois de 2010.

REVUE TRIMESTRIELLE – 1er TRIMESTRE 2011

La production québécoise monte de 0,9 % au premier trimestre

La production québécoise monte de 0,9 % au premier trimestre de 2011. C'est la deuxième hausse (0,4 % au quatrième trimestre de 2010) depuis la pause au troisième trimestre de 2010.

Graphique 5 – Ensemble de l'économie

(Variation en % par trimestre)

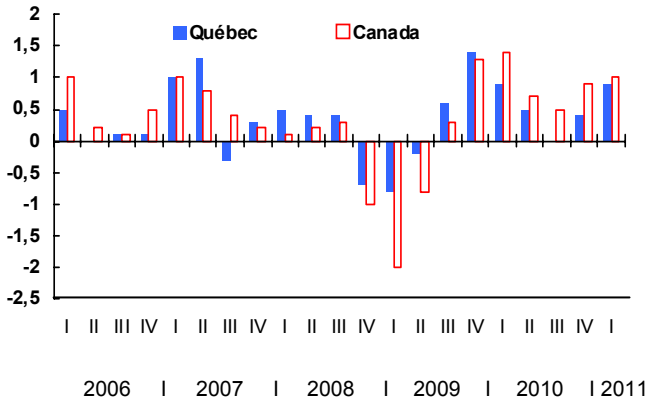

La majorité des industries montrent des signes de croissance de leur production, sauf les industries de l'agriculture, foresterie, pêche et chasse (– 0,8 %), de l'extraction minière, pétrolière et gazière (– 9,0 %) et du commerce de détail (– 0,9 %). Parmi celles qui affichent des augmentations, les plus importantes s'affichent dans les industries des services publics (+ 3,2 %), de la fabrication (+ 2,5 %) et de la finance et assurances, services immobiliers et de location à bail et gestion de sociétés et d'entreprises (+ 1,1 %).

La croissance trimestrielle est attribuable tant des industries productrices de biens que des services

La production des industries productrices de biens remonte de 1,7 % au premier trimestre de 2011, faisant suite aux reculs de 0,3 % au troisième et de 0,8 % au quatrième trimestre 2010. On observe des augmentations dans les services publics (+ 3,2 %), la fabrication (+ 2,5 %) et la construction (0,2 %). Cependant, les industries de l'extraction minière, pétrolière et gazière (– 9,0 %) et de l'agriculture, foresterie, pêche et chasse (– 0,8 %) affichent pour leur part des pertes.

La production des industries productrices de services croît de 0,6 % au premier trimestre de 2011 qui fait suite à des poussées de 0,1 % au troisième et de 1,0 % au quatrième trimestre 2010. De façon plus détaillée, les plus importantes croissances observées se retrouvent dans les industries de l'information et l'industrie culturelle (+ 1,8 %), de la finance et assurances, services immobiliers et de location à bail et de gestion de sociétés et d'entreprises (+ 1,1 %) et des soins de santé et assistance sociale (+ 0,8 %).

La construction renoue avec la croissance

La production de l'industrie de la construction poursuit sa hausse au cours de ce trimestre, de 0,2 %, à la suite d'une stabilité au troisième trimestre et d'une perte de 1,9 % au quatrième trimestre de 2010. C'est la construction non résidentielle (+ 1,0 %) qui est à l'origine de la croissance, alors que la construction résidentielle faiblit de 0,3 %. En effet, les mises en chantier ont fortement reculé depuis le deuxième trimestre de 2010, ce qui s'est répercuté sur la production de la construction résidentielle. Après avoir enregistré une croissance annuelle exceptionnelle de 6,1 % en 2010, la production de la construction des trois premiers mois monte de 0,2 % en comparaison des mêmes mois de 2010.

La production manufacturière se relève au premier trimestre

La production manufacturière s'élève de 2,5 % au premier trimestre de 2011. Elle a cependant reculé de 0,9 % au troisième trimestre et de 1,3 % au quatrième trimestre de 2010. Parmi les 20 sous-secteurs de la fabrication, 12 indiquent des progressions dont les plus significatives se retrouvent dans la fabrication de matériel de transport (+ 5,1 %), la fabrication de produits en caoutchouc et en plastique (+ 6,2 %) et la fabrication d'aliments (+ 5,5 %).

Graphique 6 – Industries de la fabrication

(Variation en % par trimestre)

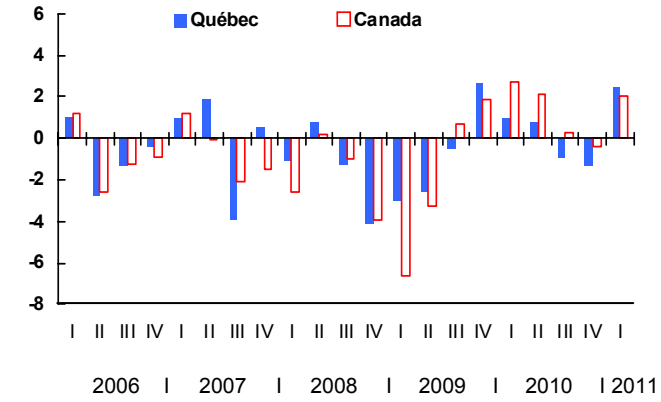

Le commerce de gros continue de s'accroître

Le commerce de gros progresse de 1,2 % au premier trimestre de 2011, faisant suite à un fléchissement de 3,1 % au troisième et à une montée 2,4 % au quatrième trimestre de 2010. La bonne performance de l'industrie se traduit principalement par les ventes de gros de véhicules automobiles et de leurs pièces, les matériaux et les fournitures de construction ainsi que les produits divers. Selon les données récentes, l'industrie poursuit sa croissance puisque l'augmentation pour les trois premiers mois de 2011 en regard de la même période de l'année précédente se situe à 0,5 %. L'industrie du commerce de gros a terminé l'année 2010 avec une progression annuelle de 4,0 %.

Le commerce de détail fléchit au premier trimestre

Le commerce de détail baisse de 0,9 % au premier trimestre de 2011, après deux hausses consécutives de 0,2 % au troisième trimestre et de 1,3 % au quatrième trimestre de 2010. Cette baisse se traduit principalement sur les ventes de détail des marchands de véhicules automobiles et de leurs pièces, des magasins d'appareils électroniques et ménagers et des magasins de produits de santé et de soins personnels. Sur un horizon plus long, il faut noter que la production de l'industrie du commerce de détail n'a cessé de croître annuellement depuis 1997, notamment 3,4 % en 2010. Or, en valeur cumulée, la production des trois premiers recule de 2,4 % en regard de la même période de 2010.

Graphique 7 – Industries du commerce

Indice PIB (premier trimestre 2000 = 100)

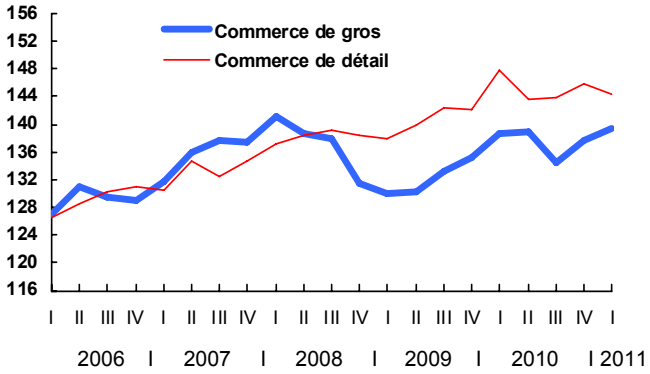

Produit intérieur brut aux prix de base[1] par industrie, données désaisonnalisées et annualisées, en millions de dollars enchaînés (2002), Québec, 2009-2011

CODE SCIAN	Industrie		Trimestre				Année
			I	II	III	IV	
T001	**Ensemble des industries**	**2009**	**245 443,4**	**244 993,0**	**246 530,0**	**249 949,5**	**246 729,0**
			-0,8	**-0,2**	**0,6**	**1,4**	**-0,5**
		2010	**252 250,0**	**253 410,8**	**253 430,7**	**254 562,2**	**253 413,4**
			0,9	**0,5**	**0,0**	**0,4**	**2,7**
		2011	**256 883,8**				
			0,9				
T008	**Industries productrices de biens**	**2009**	70 926,2	69 629,5	69 458,6	71 346,5	70 340,2
			-2,6	-1,8	-0,2	2,7	-4,6
		2010	71 876,0	72 983,6	72 794,8	72 194,9	72 462,3
			0,7	1,5	-0,3	-0,8	3,0
		2011	73 416,6				
			1,7				
T009	**Industries productrices de services**	**2009**	174 380,3	175 219,8	176 941,0	178 518,5	176 264,9
			-0,1	0,5	1,0	0,9	1,2
		2010	180 348,7	180 457,6	180 698,7	182 441,1	180 986,5
			1,0	0,1	0,1	1,0	2,7
		2011	183 548,0				
			0,6				
T010	**Production industrielle**	**2009**	52 244,5	51 065,0	50 800,6	52 199,2	51 577,3
			-2,7	-2,3	-0,5	2,8	-6,3
		2010	52 336,2	53 008,1	52 888,3	52 343,8	52 644,1
			0,3	1,3	-0,2	-1,0	2,1
		2011	53 578,3				
			2,4				
1100	**Agriculture, foresterie, pêche et chasse**	**2009**	4 357,5	4 425,2	4 271,5	4 433,0	4 371,8
			-0,7	1,6	-3,5	3,8	-1,1
		2010	4 423,2	4 574,0	4 517,1	4 748,2	4 565,6
			-0,2	3,4	-1,2	5,1	4,4
		2011	4 708,9				
			-0,8				
21	**Extraction minière et extraction de pétrole et de gaz**	**2009**	1 018,8	1 081,5	1 043,6	1 052,2	1 049,0
			-7,6	6,2	-3,5	0,8	1,2
		2010	1 064,5	1 141,8	1 134,8	1 131,4	1 118,1
			1,2	7,3	-0,6	-0,3	6,6
		2011	1 029,7				
			-9,0				

1. À chacune des industries, les données de la première ligne correspondent à la valeur du PIB et celles de la deuxième ligne indiquent la variation en pourcentage par rapport à la période précédente.

Source: Institut de la statistique du Québec, Direction des statistiques économiques et du développement durable.

Produit intérieur brut aux prix de base[1] par industrie, données désaisonnalisées et annualisées, en millions de dollars enchaînés (2002), Québec, 2009-2011

	Mois											
	Janvier	**Février**	**Mars**	**Avril**	**Mai**	**Juin**	**Juillet**	**Août**	**Septembre**	**Octobre**	**Novembre**	**Décembre**
2009	**246 059,6**	**245 219,3**	**245 051,3**	**244 676,9**	**244 456,0**	**245 846,3**	**246 393,2**	**245 741,8**	**247 455,1**	**249 554,8**	**250 014,7**	**250 279,1**
	-0,1	**-0,3**	**-0,1**	**-0,2**	**-0,1**	**0,6**	**0,2**	**-0,3**	**0,7**	**0,8**	**0,2**	**0,1**
2010	**252 174,8**	**251 183,0**	**253 392,0**	**252 745,7**	**253 627,3**	**253 859,3**	**253 203,5**	**253 958,9**	**253 129,7**	**253 480,9**	**254 915,2**	**255 290,4**
	0,8	**-0,4**	**0,9**	**-0,3**	**0,3**	**0,1**	**-0,3**	**0,3**	**-0,3**	**0,1**	**0,6**	**0,1**
2011	**257 428,5**	**256 255,2**	**256 967,9**									
	0,8	**-0,5**	**0,3**									
2009	72 196,2	70 591,2	69 991,1	69 652,7	69 453,8	69 782,0	69 266,3	68 941,6	70 168,1	71 573,0	71 627,4	70 839,0
	0,1	-2,2	-0,9	-0,5	-0,3	0,5	-0,7	-0,5	1,8	2,0	0,1	-1,1
2010	71 849,6	71 556,8	72 221,6	72 335,9	73 288,6	73 326,4	72 723,6	73 321,3	72 339,4	72 072,8	72 348,0	72 163,8
	1,4	-0,4	0,9	0,2	1,3	0,1	-0,8	0,8	-1,3	-0,4	0,4	-0,3
2011	73 742,5	73 005,8	73 501,5									
	2,2	-1,0	0,7									
2009	173 732,9	174 490,4	174 917,6	174 879,5	174 857,8	175 922,0	176 986,4	176 667,4	177 169,1	177 882,0	178 303,7	179 369,9
	-0,1	0,4	0,2	-0,0	-0,0	0,6	0,6	-0,2	0,3	0,4	0,2	0,6
2010	180 280,1	179 601,6	181 164,5	180 422,8	180 371,5	180 578,5	180 533,6	180 703,7	180 858,7	181 479,7	182 642,0	183 201,5
	0,5	-0,4	0,9	-0,4	-0,0	0,1	-0,0	0,1	0,1	0,3	0,6	0,3
2011	183 768,0	183 328,4	183 547,6									
	0,3	-0,2	0,1									
2009	53 484,4	51 894,1	51 355,0	51 102,6	50 863,3	51 229,1	50 711,2	50 319,8	51 370,7	52 586,9	52 379,4	51 631,3
	0,6	-3,0	-1,0	-0,5	-0,5	0,7	-1,0	-0,8	2,1	2,4	-0,4	-1,4
2010	52 398,5	52 098,6	52 511,4	52 372,0	53 357,9	53 294,5	52 773,7	53 430,7	52 460,5	52 187,3	52 454,4	52 389,7
	1,5	-0,6	0,8	-0,3	1,9	-0,1	-1,0	1,2	-1,8	-0,5	0,5	-0,1
2011	53 944,5	53 186,4	53 604,0									
	3,0	-1,4	0,8									
2009	4 353,0	4 345,3	4 374,2	4 407,2	4 450,2	4 418,0	4 311,0	4 220,3	4 283,2	4 389,1	4 479,8	4 429,9
	-0,5	-0,2	0,7	0,8	1,0	-0,7	-2,4	-2,1	1,5	2,5	2,1	-1,1
2010	4 393,9	4 412,5	4 463,2	4 598,0	4 569,5	4 554,5	4 508,8	4 487,8	4 554,7	4 665,1	4 777,6	4 801,8
	-0,8	0,4	1,1	3,0	-0,6	-0,3	-1,0	-0,5	1,5	2,4	2,4	0,5
2011	4 760,1	4 675,6	4 691,0									
	-0,9	-1,8	0,3									
2009	978,0	1 010,2	1 068,1	1 010,5	1 049,6	1 184,4	990,1	1 032,2	1 108,3	1 076,6	1 006,4	1 073,4
	-8,3	3,3	5,7	-5,4	3,9	12,8	-16,4	4,3	7,4	-2,9	-6,5	6,7
2010	1 040,6	1 093,8	1 059,1	1 153,2	1 160,6	1 111,4	1 121,3	1 127,6	1 155,4	1 156,6	1 076,4	1 161,1
	-3,1	5,1	-3,2	8,9	0,6	-4,2	0,9	0,6	2,5	0,1	-6,9	7,9
2011	1 049,7	979,9	1 059,6									
	-9,6	-6,6	8,1									

Produit intérieur brut aux prix de base[1] par industrie, données désaisonnalisées et annualisées, en millions de dollars enchaînés (2002), Québec, 2009-2011

CODE SCIAN	Industrie		Trimestre I	Trimestre II	Trimestre III	Trimestre IV	Année
2200	**Services publics**	**2009**	9 890,7	9 661,8	9 583,3	9 858,2	9 748,5
			-1,4	-2,3	-0,8	2,9	-2,2
		2010	9 520,7	9 710,6	9 941,2	9 937,6	9 777,5
			-3,4	2,0	2,4	-0,0	0,3
		2011	10 257,5				
			3,2				
2211	**Production, transport et distribution d'électricité**	**2009**	9 175,2	8 942,1	8 856,2	9 150,5	9 031,0
			-1,5	-2,5	-1,0	3,3	-2,2
		2010	8 803,4	8 970,1	9 154,8	9 188,5	9 029,2
			-3,8	1,9	2,1	0,4	-0,0
		2011	9 521,2				
			3,6				
23	**Construction**	**2009**	14 079,2	13 876,8	14 111,2	14 432,1	14 124,8
			-3,1	-1,4	1,7	2,3	0,1
		2010	14 840,2	15 129,5	15 124,2	14 842,5	14 984,1
			2,8	1,9	-0,0	-1,9	6,1
		2011	14 867,2				
			0,2				
230A	**Construction résidentielle**	**2009**	4 491,0	4 293,4	4 428,3	4 704,5	4 479,3
			-7,0	-4,4	3,1	6,2	-2,2
		2010	5 057,4	5 266,8	5 348,0	5 159,0	5 207,8
			7,5	4,1	1,5	-3,5	16,3
		2011	5 143,6				
			-0,3				
31-33	**Fabrication**	**2009**	41 144,4	40 073,8	39 869,9	40 910,2	40 499,6
			-3,0	-2,6	-0,5	2,6	-7,8
		2010	41 296,8	41 626,8	41 244,4	40 691,2	41 214,8
			0,9	0,8	-0,9	-1,3	1,8
		2011	41 712,3				
			2,5				
311	**Fabrication d'aliments**	**2009**	4 193,5	4 356,0	4 309,5	4 328,6	4 296,9
			0,3	3,9	-1,1	0,4	5,6
		2010	4 408,8	4 555,3	4 498,0	4 338,7	4 450,2
			1,9	3,3	-1,3	-3,5	3,6
		2011	4 577,5				
			5,5				

1. À chacune des industries, les données de la première ligne correspondent à la valeur du PIB et celles de la deuxième ligne indiquent la variation en pourcentage par rapport à la période précédente.

Source: Institut de la statistique du Québec, Direction des statistiques économiques et du développement durable.

Produit intérieur brut aux prix de base[1] par industrie, données désaisonnalisées et annualisées, en millions de dollars enchaînés (2002), Québec, 2009-2011

	Mois											
	Janvier	**Février**	**Mars**	**Avril**	**Mai**	**Juin**	**Juillet**	**Août**	**Septembre**	**Octobre**	**Novembre**	**Décembre**
2009	10 391,8	9 503,5	9 776,9	9 795,1	9 604,7	9 585,6	9 303,6	9 679,4	9 766,8	10 387,1	9 458,3	9 729,1
	3,4	-8,5	2,9	0,2	-1,9	-0,2	-2,9	4,0	0,9	6,4	-8,9	2,9
2010	9 675,7	9 521,4	9 365,0	9 528,8	9 805,3	9 797,5	9 993,4	9 915,5	9 914,6	9 808,7	9 981,4	10 022,6
	-0,5	-1,6	-1,6	1,7	2,9	-0,1	2,0	-0,8	-0,0	-1,1	1,8	0,4
2011	10 233,5	10 239,8	10 299,2									
	2,1	0,1	0,6									
2009	9 657,0	8 799,7	9 069,0	9 089,4	8 875,8	8 861,0	8 576,8	8 956,9	9 034,8	9 677,5	8 752,3	9 021,6
	3,6	-8,9	3,1	0,2	-2,4	-0,2	-3,2	4,4	0,9	7,1	-9,6	3,1
2010	8 965,2	8 801,0	8 643,8	8 799,2	9 069,8	9 041,3	9 179,5	9 135,5	9 149,5	9 028,2	9 255,7	9 281,5
	-0,6	-1,8	-1,8	1,8	3,1	-0,3	1,5	-0,5	0,2	-1,3	2,5	0,3
2011	9 500,4	9 490,9	9 572,3									
	2,4	-0,1	0,9									
2009	14 119,9	14 107,1	14 010,6	13 885,8	13 878,0	13 866,5	13 972,3	14 126,8	14 234,5	14 313,5	14 484,4	14 498,4
	-1,8	-0,1	-0,7	-0,9	-0,1	-0,1	0,8	1,1	0,8	0,6	1,2	0,1
2010	14 777,6	14 770,6	14 972,3	15 092,8	15 088,9	15 206,8	15 174,2	15 136,8	15 061,4	14 959,4	14 855,2	14 713,0
	1,9	-0,0	1,4	0,8	-0,0	0,8	-0,2	-0,2	-0,5	-0,7	-0,7	-1,0
2011	14 775,6	14 882,4	14 943,7									
	0,4	0,7	0,4									
2009	4 512,8	4 513,4	4 446,8	4 322,6	4 307,4	4 250,0	4 322,2	4 435,4	4 527,2	4 590,1	4 735,2	4 788,1
	-4,3	0,0	-1,5	-2,8	-0,4	-1,3	1,7	2,6	2,1	1,4	3,2	1,1
2010	4 999,8	5 015,2	5 157,1	5 224,3	5 228,3	5 347,9	5 358,0	5 361,8	5 324,3	5 253,8	5 171,5	5 051,5
	4,4	0,3	2,8	1,3	0,1	2,3	0,2	0,1	-0,7	-1,3	-1,6	-2,3
2011	5 087,2	5 160,1	5 183,4									
	0,7	1,4	0,5									
2009	41 943,8	41 190,4	40 299,0	40 074,1	39 964,6	40 182,6	40 139,9	39 307,7	40 162,1	40 764,0	41 540,2	40 426,6
	0,2	-1,8	-2,2	-0,6	-0,3	0,5	-0,1	-2,1	2,2	1,5	1,9	-2,7
2010	41 253,8	41 026,4	41 610,2	41 181,0	41 857,1	41 842,3	41 104,7	41 815,9	40 812,6	40 638,8	40 820,8	40 614,0
	2,0	-0,6	1,4	-1,0	1,6	-0,0	-1,8	1,7	-2,4	-0,4	0,4	-0,5
2011	42 076,2	41 399,3	41 661,3									
	3,6	-1,6	0,6									
2009	4 199,6	4 238,8	4 142,2	4 195,4	4 438,0	4 434,5	4 253,0	4 397,0	4 278,4	4 289,9	4 418,2	4 277,8
	-0,7	0,9	-2,3	1,3	5,8	-0,1	-4,1	3,4	-2,7	0,3	3,0	-3,2
2010	4 306,6	4 355,2	4 564,6	4 481,8	4 751,5	4 432,7	4 578,7	4 544,2	4 371,1	4 342,2	4 413,0	4 261,0
	0,7	1,1	4,8	-1,8	6,0	-6,7	3,3	-0,8	-3,8	-0,7	1,6	-3,4
2011	4 614,2	4 591,0	4 527,2									
	8,3	-0,5	-1,4									

Produit intérieur brut aux prix de base[1] par industrie, données désaisonnalisées et annualisées, en millions de dollars enchaînés (2002), Québec, 2009-2011

CODE SCIAN	Industrie		Trimestre I	Trimestre II	Trimestre III	Trimestre IV	Année
312	Fabrication de boisson et de produits du tabac	2009	2 076,8	1 876,2	1 861,2	1 867,4	1 920,4
			6,6	-9,7	-0,8	0,3	-0,4
		2010	1 862,1	1 901,6	1 939,4	1 769,8	1 868,2
			-0,3	2,1	2,0	-8,7	-2,7
		2011	1 888,5				
			6,7				
31A0	Usines de textiles et produits textiles[2] (incl. 313, 314)	2009	612,0	567,7	566,4	582,0	582,0
			-5,9	-7,2	-0,2	2,7	-13,2
		2010	577,0	547,0	504,3	488,8	529,3
			-0,9	-5,2	-7,8	-3,1	-9,1
		2011	543,4				
			11,2				
315	Fabrication de vêtements	2009	854,9	724,3	703,5	693,6	744,1
			-7,7	-15,3	-2,9	-1,4	-18,0
		2010	747,8	841,6	830,5	847,7	816,9
			7,8	12,6	-1,3	2,1	9,8
		2011	837,4				
			-1,2				
316	Fabrication de produits en cuir et de produits analogues	2009	75,7	67,9	58,8	60,4	65,7
			8,2	-10,4	-13,3	2,7	-9,2
		2010	75,7	66,8	67,8	68,5	69,7
			25,4	-11,8	1,4	1,1	6,1
		2011	64,0				
			-6,5				
321	Fabrication de produits en bois	2009	2 539,0	2 403,3	2 486,1	2 557,6	2 496,5
			1,3	-5,3	3,4	2,9	-10,5
		2010	2 678,6	2 859,4	2 693,0	2 688,9	2 730,0
			4,7	6,7	-5,8	-0,2	9,4
		2011	2 722,3				
			1,2				
322	Fabrication de papier	2009	3 467,2	3 326,0	3 296,2	3 332,2	3 355,4
			-3,7	-4,1	-0,9	1,1	-10,5
		2010	3 423,8	3 370,1	3 257,6	3 269,7	3 330,3
			2,7	-1,6	-3,3	0,4	-0,7
		2011	3 368,3				
			3,0				

1. À chacune des industries, les données de la première ligne correspondent à la valeur du PIB et celles de la deuxième ligne indiquent la variation en pourcentage par rapport à la période précédente.
2. Inclut les industries textiles de première transformation et les industries des produits textiles.

Source: Institut de la statistique du Québec, Direction des statistiques économiques et du développement durable.

Produit intérieur brut aux prix de base[1] par industrie, données désaisonnalisées et annualisées, en millions de dollars enchaînés (2002), Québec, 2009-2011

	Mois											
	Janvier	**Février**	**Mars**	**Avril**	**Mai**	**Juin**	**Juillet**	**Août**	**Septembre**	**Octobre**	**Novembre**	**Décembre**
2009	2 300,6	1 969,4	1 960,2	1 896,7	1 842,1	1 889,9	1 815,4	1 881,6	1 886,8	1 861,6	1 898,4	1 842,1
	16,1	-14,4	-0,5	-3,2	-2,9	2,6	-3,9	3,6	0,3	-1,3	2,0	-3,0
2010	1 846,2	1 840,0	1 900,1	1 887,8	1 942,7	1 874,3	1 930,7	1 958,5	1 929,0	1 723,3	1 798,3	1 787,6
	0,2	-0,3	3,3	-0,6	2,9	-3,5	3,0	1,4	-1,5	-10,7	4,4	-0,6
2011	1 976,8	1 872,9	1 815,8									
	10,6	-5,3	-3,1									
2009	672,2	602,3	561,4	577,7	546,8	578,5	587,9	560,2	551,2	583,7	583,9	578,3
	2,4	-10,4	-6,8	2,9	-5,3	5,8	1,6	-4,7	-1,6	5,9	0,0	-1,0
2010	598,2	556,9	575,9	553,3	553,2	534,6	528,1	510,4	474,4	480,7	480,2	505,6
	3,4	-6,9	3,4	-3,9	-0,0	-3,4	-1,2	-3,4	-7,1	1,3	-0,1	5,3
2011	515,6	547,4	567,2									
	2,0	6,2	3,6									
2009	904,6	837,1	823,1	764,0	714,2	694,7	725,8	665,3	719,4	606,8	739,4	734,6
	-6,6	-7,5	-1,7	-7,2	-6,5	-2,7	4,5	-8,3	8,1	-15,6	21,9	-0,6
2010	677,4	797,2	768,7	770,9	891,2	862,8	777,5	797,9	916,1	865,0	873,7	804,5
	-7,8	17,7	-3,6	0,3	15,6	-3,2	-9,9	2,6	14,8	-5,6	1,0	-7,9
2011	793,5	834,6	884,3									
	-1,4	5,2	6,0									
2009	83,5	66,6	77,0	65,8	65,3	72,6	64,4	52,4	59,6	58,1	57,7	65,4
	23,4	-20,3	15,7	-14,6	-0,7	11,2	-11,2	-18,6	13,7	-2,6	-0,6	13,3
2010	67,4	81,1	78,6	70,2	67,2	63,0	69,7	63,4	70,2	70,7	70,3	64,4
	3,1	20,3	-3,1	-10,7	-4,3	-6,3	10,7	-9,1	10,8	0,7	-0,5	-8,4
2011	70,6	62,8	58,6									
	9,6	-11,1	-6,7									
2009	2 572,2	2 487,8	2 557,0	2 479,6	2 369,0	2 361,2	2 479,4	2 507,3	2 471,5	2 503,8	2 629,4	2 539,6
	3,4	-3,3	2,8	-3,0	-4,5	-0,3	5,0	1,1	-1,4	1,3	5,0	-3,4
2010	2 635,7	2 665,8	2 734,4	2 818,1	2 901,7	2 858,5	2 722,4	2 730,4	2 626,3	2 691,8	2 647,4	2 727,4
	3,8	1,1	2,6	3,1	3,0	-1,5	-4,8	0,3	-3,8	2,5	-1,6	3,0
2011	2 836,0	2 712,9	2 617,9									
	4,0	-4,3	-3,5									
2009	3 444,1	3 658,4	3 299,2	3 293,9	3 282,2	3 401,9	3 342,7	3 281,0	3 264,8	3 308,8	3 327,7	3 360,2
	-1,7	6,2	-9,8	-0,2	-0,4	3,6	-1,7	-1,8	-0,5	1,3	0,6	1,0
2010	3 433,6	3 405,4	3 432,4	3 342,0	3 387,8	3 380,5	3 198,6	3 388,6	3 185,6	3 279,2	3 229,4	3 300,4
	2,2	-0,8	0,8	-2,6	1,4	-0,2	-5,4	5,9	-6,0	2,9	-1,5	2,2
2011	3 334,4	3 429,2	3 341,4									
	1,0	2,8	-2,6									

Produit intérieur brut aux prix de base[1] par industrie, données désaisonnalisées et annualisées, en millions de dollars enchaînés (2002), Québec, 2009-2011

CODE SCIAN	Industrie		Trimestre I	Trimestre II	Trimestre III	Trimestre IV	Année
323	Impression et activités connexes de soutien	2009	1 411,1	1 361,4	1 369,6	1 343,8	1 371,5
			0,1	-3,5	0,6	-1,9	-4,1
		2010	1 257,8	1 338,3	1 343,2	1 345,4	1 321,2
			-6,4	6,4	0,4	0,2	-3,7
		2011	1 312,7				
			-2,4				
324	Fabrication de produits du pétrole et du charbon	2009	443,8	407,6	404,3	438,7	423,6
			1,4	-8,1	-0,8	8,5	2,3
		2010	445,5	413,6	391,2	358,9	402,3
			1,5	-7,2	-5,4	-8,3	-5,0
		2011	347,9				
			-3,1				
325	Fabrication de produits chimiques	2009	2 976,0	2 936,6	3 118,2	3 341,7	3 093,1
			-0,7	-1,3	6,2	7,2	-1,6
		2010	3 473,4	3 594,2	3 443,6	3 123,3	3 408,6
			3,9	3,5	-4,2	-9,3	10,2
		2011	3 024,7				
			-3,2				
326	Fabrication de produits en caoutchouc et en plastique	2009	2 008,6	1 836,1	1 798,4	1 784,1	1 856,8
			-4,6	-8,6	-2,1	-0,8	-18,3
		2010	2 009,3	2 064,3	2 003,1	1 998,6	2 018,8
			12,6	2,7	-3,0	-0,2	8,7
		2011	2 122,0				
			6,2				
327	Fabrication des produits minéraux non métalliques	2009	1 213,0	1 241,6	1 322,9	1 348,0	1 281,4
			-8,5	2,4	6,5	1,9	-3,5
		2010	1 317,2	1 415,5	1 374,4	1 430,9	1 384,5
			-2,3	7,5	-2,9	4,1	8,0
		2011	1 447,2				
			1,1				
331	Première transformation des métaux	2009	4 286,4	4 272,7	4 117,9	4 988,2	4 416,3
			-6,7	-0,3	-3,6	21,1	-11,2
		2010	4 887,5	4 818,8	4 719,3	4 650,4	4 769,0
			-2,0	-1,4	-2,1	-1,5	8,0
		2011	4 756,3				
			2,3				

1. À chacune des industries, les données de la première ligne correspondent à la valeur du PIB et celles de la deuxième ligne indiquent la variation en pourcentage par rapport à la période précédente.

Source: Institut de la statistique du Québec, Direction des statistiques économiques et du développement durable.

Produit intérieur brut aux prix de base[1] par industrie, données désaisonnalisées et annualisées, en millions de dollars enchaînés (2002), Québec, 2009-2011

	Mois											
	Janvier	**Février**	**Mars**	**Avril**	**Mai**	**Juin**	**Juillet**	**Août**	**Septembre**	**Octobre**	**Novembre**	**Décembre**
2009	1 426,7	1 396,7	1 409,9	1 402,3	1 300,3	1 381,7	1 336,8	1 330,2	1 441,9	1 338,5	1 347,4	1 345,7
	0,1	-2,1	0,9	-0,5	-7,3	6,3	-3,2	-0,5	8,4	-7,2	0,7	-0,1
2010	1 319,4	1 188,2	1 265,8	1 325,6	1 350,8	1 338,4	1 302,2	1 351,1	1 376,4	1 315,0	1 378,3	1 343,0
	-2,0	-9,9	6,5	4,7	1,9	-0,9	-2,7	3,8	1,9	-4,5	4,8	-2,6
2011	1 279,6	1 312,5	1 345,9									
	-4,7	2,6	2,5									
2009	435,5	461,6	434,2	427,1	409,0	386,8	408,8	400,7	403,3	428,9	458,4	428,9
	-3,1	6,0	-6,0	-1,6	-4,2	-5,4	5,7	-2,0	0,7	6,3	6,9	-6,4
2010	455,2	442,9	438,4	429,8	406,7	404,3	389,0	392,0	392,5	345,6	385,7	345,5
	6,1	-2,7	-1,0	-1,9	-5,4	-0,6	-3,8	0,8	0,1	-12,0	11,6	-10,4
2011	344,6	352,3	346,8									
	-0,2	2,2	-1,6									
2009	3 027,4	2 945,9	2 954,8	2 928,2	2 931,5	2 950,1	3 011,4	3 119,4	3 223,7	3 199,2	3 446,2	3 379,7
	0,0	-2,7	0,3	-0,9	0,1	0,6	2,1	3,6	3,3	-0,8	7,7	-1,9
2010	3 432,0	3 474,2	3 513,8	3 378,0	3 541,6	3 862,9	3 479,2	3 467,5	3 384,1	3 161,5	3 023,6	3 184,7
	1,5	1,2	1,1	-3,9	4,8	9,1	-9,9	-0,3	-2,4	-6,6	-4,4	5,3
2011	3 294,3	3 065,8	2 714,1									
	3,4	-6,9	-11,5									
2009	2 125,6	2 008,4	1 891,8	1 840,7	1 808,3	1 859,4	1 811,6	1 777,7	1 806,0	1 827,2	1 880,8	1 644,2
	3,0	-5,5	-5,8	-2,7	-1,8	2,8	-2,6	-1,9	1,6	1,2	2,9	-12,6
2010	1 975,7	2 018,8	2 033,4	2 114,6	2 033,4	2 044,8	2 006,2	2 023,6	1 979,5	2 009,4	1 997,4	1 988,9
	20,2	2,2	0,7	4,0	-3,8	0,6	-1,9	0,9	-2,2	1,5	-0,6	-0,4
2011	2 179,0	2 096,0	2 091,0									
	9,6	-3,8	-0,2									
2009	1 200,1	1 217,4	1 221,6	1 241,0	1 214,0	1 269,8	1 336,9	1 314,8	1 316,9	1 326,4	1 386,1	1 331,5
	-6,5	1,4	0,3	1,6	-2,2	4,6	5,3	-1,7	0,2	0,7	4,5	-3,9
2010	1 269,6	1 269,2	1 412,6	1 409,2	1 430,6	1 406,8	1 291,8	1 426,7	1 404,6	1 418,0	1 513,0	1 361,6
	-4,7	-0,0	11,3	-0,2	1,5	-1,7	-8,2	10,4	-1,5	1,0	6,7	-10,0
2011	1 478,5	1 405,1	1 458,1									
	8,6	-5,0	3,8									
2009	4 238,2	4 387,2	4 233,7	4 226,9	4 313,6	4 277,5	4 121,2	3 819,8	4 412,8	4 991,9	5 015,3	4 957,4
	-1,2	3,5	-3,5	-0,2	2,1	-0,8	-3,7	-7,3	15,5	13,1	0,5	-1,2
2010	4 993,3	4 867,4	4 801,8	4 734,5	4 835,5	4 886,3	4 957,4	4 735,7	4 464,8	4 654,8	4 633,0	4 663,6
	0,7	-2,5	-1,3	-1,4	2,1	1,0	1,5	-4,5	-5,7	4,3	-0,5	0,7
2011	4 755,1	4 707,4	4 806,3									
	2,0	-1,0	2,1									

Produit intérieur brut aux prix de base[1] par industrie, données désaisonnalisées et annualisées, en millions de dollars enchaînés (2002), Québec, 2009-2011

CODE SCIAN	Industrie		Trimestre I	Trimestre II	Trimestre III	Trimestre IV	Année
332	**Fabrication de produits métalliques**	**2009**	2 460,0	2 429,7	2 328,2	2 362,2	2 395,0
			-2,8	-1,2	-4,2	1,5	-10,4
		2010	2 542,4	2 385,2	2 399,2	2 520,7	2 461,9
			7,6	-6,2	0,6	5,1	2,8
		2011	2 443,1				
			-3,1				
333	**Fabrication de machines**	**2009**	2 719,0	2 280,9	2 213,6	2 216,4	2 357,5
			2,8	-16,1	-2,9	0,1	-11,5
		2010	2 251,9	2 376,0	2 640,6	2 597,9	2 466,6
			1,6	5,5	11,1	-1,6	4,6
		2011	2 656,2				
			2,2				
334	**Fabrication de produits informatiques et électroniques**	**2009**	895,8	829,8	855,0	847,4	857,0
			-4,1	-7,4	3,0	-0,9	-21,3
		2010	730,1	694,1	722,5	770,6	729,3
			-13,8	-4,9	4,1	6,7	-14,9
		2011	768,6				
			-0,3				
335	**Fabrication de matériel, d'appareils et de composants électriques**	**2009**	1 088,3	1 025,1	1 068,1	1 078,6	1 065,0
			-2,6	-5,8	4,2	1,0	-3,7
		2010	1 066,1	1 080,2	1 085,4	1 100,7	1 083,1
			-1,2	1,3	0,5	1,4	1,7
		2011	1 128,0				
			2,5				
336	**Fabrication de matériel de transport**	**2009**	6 077,2	6 136,5	5 899,0	5 668,5	5 945,3
			-7,0	1,0	-3,9	-3,9	-10,7
		2010	5 502,8	5 401,4	5 431,6	5 480,9	5 454,2
			-2,9	-1,8	0,6	0,9	-8,3
		2011	5 758,0				
			5,1				
3364	**Fabrication de produits aérospatiaux et de leurs pièces**	**2009**	4 883,7	4 691,0	4 394,2	4 134,2	4 525,8
			-1,4	-3,9	-6,3	-5,9	-7,9
		2010	4 066,3	4 011,3	3 940,0	3 975,2	3 998,2
			-1,6	-1,4	-1,8	0,9	-11,7
		2011	3 951,0				
			-0,6				

1. À chacune des industries, les données de la première ligne correspondent à la valeur du PIB et celles de la deuxième ligne indiquent la variation en pourcentage par rapport à la période précédente.

Source: Institut de la statistique du Québec, Direction des statistiques économiques et du développement durable.

Produit intérieur brut aux prix de base[1] par industrie, données désaisonnalisées et annualisées, en millions de dollars enchaînés (2002), Québec, 2009-2011

	Mois											
	Janvier	**Février**	**Mars**	**Avril**	**Mai**	**Juin**	**Juillet**	**Août**	**Septembre**	**Octobre**	**Novembre**	**Décembre**
2009	2 554,1	2 556,7	2 269,1	2 417,8	2 388,8	2 482,4	2 329,1	2 320,2	2 335,2	2 371,3	2 358,5	2 356,7
	3,2	0,1	-11,3	6,6	-1,2	3,9	-6,2	-0,4	0,6	1,5	-0,5	-0,1
2010	2 534,8	2 484,7	2 607,7	2 355,5	2 396,8	2 403,5	2 325,6	2 391,2	2 480,9	2 471,5	2 519,9	2 570,8
	7,6	-2,0	5,0	-9,7	1,8	0,3	-3,2	2,8	3,7	-0,4	2,0	2,0
2011	2 412,8	2 419,0	2 497,6									
	-6,1	0,3	3,2									
2009	2 957,5	2 476,0	2 723,6	2 295,6	2 313,7	2 233,3	2 280,6	2 171,5	2 188,8	2 349,6	2 245,6	2 054,0
	10,4	-16,3	10,0	-15,7	0,8	-3,5	2,1	-4,8	0,8	7,3	-4,4	-8,5
2010	2 086,0	2 311,8	2 358,0	2 360,3	2 350,0	2 417,6	2 570,6	2 835,1	2 516,2	2 533,2	2 590,7	2 669,9
	1,6	10,8	2,0	0,1	-0,4	2,9	6,3	10,3	-11,3	0,7	2,3	3,1
2011	2 668,7	2 619,1	2 680,9									
	-0,0	-1,9	2,4									
2009	911,8	929,5	846,1	863,8	825,2	800,4	933,8	823,8	807,5	843,0	885,4	813,7
	3,5	1,9	-9,0	2,1	-4,5	-3,0	16,7	-11,8	-2,0	4,4	5,0	-8,1
2010	813,7	706,2	670,3	687,0	709,8	685,4	686,2	745,1	736,2	777,7	834,8	699,1
		-13,2	-5,1	2,5	3,3	-3,4	0,1	8,6	-1,2	5,6	7,3	-16,3
2011	769,6	763,8	772,4									
	10,1	-0,8	1,1									
2009	1 128,7	1 104,7	1 031,5	1 080,2	988,7	1 006,3	1 124,2	1 034,9	1 045,3	1 063,0	1 072,7	1 100,0
	-5,3	-2,1	-6,6	4,7	-8,5	1,8	11,7	-7,9	1,0	1,7	0,9	2,6
2010	1 125,6	1 040,6	1 032,1	1 111,1	1 090,7	1 038,7	1 067,3	1 111,1	1 078,0	1 136,5	1 134,2	1 031,3
	2,3	-7,5	-0,8	7,7	-1,8	-4,8	2,7	4,1	-3,0	5,4	-0,2	-9,1
2011	1 113,1	1 103,4	1 167,5									
	7,9	-0,9	5,8									
2009	6 092,5	6 076,9	6 062,3	6 181,9	6 202,7	6 024,8	6 022,3	5 817,8	5 856,7	5 730,8	5 667,0	5 607,6
	-5,0	-0,3	-0,2	2,0	0,3	-2,9	-0,0	-3,4	0,7	-2,1	-1,1	-1,0
2010	5 575,2	5 538,4	5 394,8	5 407,7	5 392,0	5 404,7	5 360,3	5 407,7	5 527,0	5 567,5	5 458,6	5 416,6
	-0,6	-0,7	-2,6	0,2	-0,3	0,2	-0,8	0,9	2,2	0,7	-2,0	-0,8
2011	5 645,7	5 730,4	5 898,0									
	4,2	1,5	2,9									
2009	4 978,7	4 882,0	4 790,5	4 742,8	4 716,1	4 614,2	4 524,0	4 385,9	4 272,8	4 176,1	4 114,4	4 112,2
	0,0	-1,9	-1,9	-1,0	-0,6	-2,2	-2,0	-3,1	-2,6	-2,3	-1,5	-0,1
2010	4 083,1	4 051,6	4 064,2	4 047,1	4 002,2	3 984,6	3 939,4	3 930,2	3 950,5	3 972,4	3 943,8	4 009,4
	-0,7	-0,8	0,3	-0,4	-1,1	-0,4	-1,1	-0,2	0,5	0,6	-0,7	1,7
2011	3 942,3	3 919,7	3 991,0									
	-1,7	-0,6	1,8									

Produit intérieur brut aux prix de base[1] par industrie, données désaisonnalisées et annualisées, en millions de dollars enchaînés (2002), Québec, 2009-2011

CODE SCIAN	Industrie		Trimestre I	Trimestre II	Trimestre III	Trimestre IV	Année
337	Fabrication de meubles et de produits connexes	2009	1 084,2	1 161,7	1 218,2	1 205,0	1 167,3
			-11,6	7,1	4,9	-1,1	-9,9
		2010	1 183,6	1 168,2	1 227,2	1 155,8	1 183,7
			-1,8	-1,3	5,1	-5,8	1,4
		2011	1 185,4				
			2,6				
339	Activités diverses de fabrication	2009	732,1	847,1	868,2	868,6	829,0
			-9,4	15,7	2,5	0,0	-8,5
		2010	892,0	801,8	757,4	778,0	807,3
			2,7	-10,1	-5,5	2,7	-2,6
		2011	856,8				
			10,1				
41	Commerce de gros	2009	13 285,5	13 293,5	13 611,9	13 826,7	13 504,4
			-1,0	0,1	2,4	1,6	-3,7
		2010	14 163,7	14 177,9	13 745,2	14 069,1	14 039,0
			2,4	0,1	-3,1	2,4	4,0
		2011	14 231,3				
			1,2				
44-45	Commerce de détail	2009	16 383,5	16 602,6	16 910,6	16 872,8	16 692,4
			-0,3	1,3	1,9	-0,2	1,7
		2010	17 566,4	17 065,4	17 092,5	17 313,6	17 259,5
			4,1	-2,9	0,2	1,3	3,4
		2011	17 149,2				
			-0,9				
48-49	Transport et entreposage	2009	10 665,6	10 611,2	10 816,8	11 071,5	10 791,3
			-2,5	-0,5	1,9	2,4	-0,9
		2010	11 172,4	11 330,2	11 334,4	11 304,1	11 285,3
			0,9	1,4	0,0	-0,3	4,6
		2011	11 363,3				
			0,5				
5100	Industrie de l'information et industrie culturelle	2009	9 607,1	9 583,0	9 666,2	9 630,9	9 621,8
			-0,5	-0,3	0,9	-0,4	-0,1
		2010	9 616,0	9 663,5	9 701,4	9 710,4	9 672,8
			-0,2	0,5	0,4	0,1	0,5
		2011	9 880,8				
			1,8				

1. À chacune des industries, les données de la première ligne correspondent à la valeur du PIB et celles de la deuxième ligne indiquent la variation en pourcentage par rapport à la période précédente.

Source: Institut de la statistique du Québec, Direction des statistiques économiques et du développement durable.

Produit intérieur brut aux prix de base[1] par industrie, données désaisonnalisées et annualisées, en millions de dollars enchaînés (2002), Québec, 2009-2011

	Mois											
	Janvier	**Février**	**Mars**	**Avril**	**Mai**	**Juin**	**Juillet**	**Août**	**Septembre**	**Octobre**	**Novembre**	**Décembre**
2009	1 021,1	1 099,9	1 131,7	1 147,4	1 156,1	1 181,6	1 260,6	1 211,3	1 182,8	1 198,4	1 194,6	1 222,0
	-9,9	7,7	2,9	1,4	0,8	2,2	6,7	-3,9	-2,3	1,3	-0,3	2,3
2010	1 220,8	1 159,0	1 171,1	1 188,2	1 150,0	1 166,3	1 166,5	1 265,0	1 250,0	1 149,2	1 169,9	1 148,3
	-0,1	-5,1	1,0	1,5	-3,2	1,4	0,0	8,4	-1,2	-8,1	1,8	-1,8
2011	1 184,8	1 155,5	1 215,8									
	3,2	-2,5	5,2									
2009	744,1	737,8	714,5	775,1	867,7	898,6	889,9	813,2	901,3	878,4	929,5	797,8
	-5,9	-0,9	-3,2	8,5	12,0	3,6	-1,0	-8,6	10,8	-2,5	5,8	-14,2
2010	912,1	859,7	904,2	812,8	741,4	851,4	776,6	757,8	737,8	736,6	763,0	834,4
	14,3	-5,7	5,2	-10,1	-8,8	14,8	-8,8	-2,4	-2,6	-0,2	3,6	9,4
2011	907,0	713,5	950,1									
	8,7	-21,3	33,2									
2009	13 325,6	13 344,1	13 186,7	13 153,7	13 346,4	13 380,5	13 461,2	13 724,0	13 650,4	13 630,4	13 736,9	14 112,7
	1,1	0,1	-1,2	-0,3	1,5	0,3	0,6	2,0	-0,5	-0,1	0,8	2,7
2010	14 289,1	14 030,4	14 171,6	14 245,0	14 221,4	14 067,4	13 897,7	13 744,9	13 593,1	13 707,1	14 194,8	14 305,3
	1,2	-1,8	1,0	0,5	-0,2	-1,1	-1,2	-1,1	-1,1	0,8	3,6	0,8
2011	14 436,2	14 152,0	14 105,7									
	0,9	-2,0	-0,3									
2009	16 103,3	16 362,6	16 684,6	16 436,6	16 551,2	16 820,0	16 857,8	16 851,7	17 022,4	16 964,8	16 822,7	16 831,1
	-0,9	1,6	2,0	-1,5	0,7	1,6	0,2	-0,0	1,0	-0,3	-0,8	0,0
2010	17 197,0	17 284,4	18 217,9	17 141,3	16 990,2	17 064,8	17 083,8	17 067,5	17 126,2	17 207,5	17 335,0	17 398,3
	2,2	0,5	5,4	-5,9	-0,9	0,4	0,1	-0,1	0,3	0,5	0,7	0,4
2011	17 225,4	17 151,4	17 070,9									
	-1,0	-0,4	-0,5									
2009	11 034,5	10 520,2	10 442,0	10 579,6	10 510,6	10 743,6	10 766,5	10 766,6	10 917,4	11 067,5	11 041,0	11 106,1
	1,3	-4,7	-0,7	1,3	-0,7	2,2	0,2	0,0	1,4	1,4	-0,2	0,6
2010	11 186,6	11 107,4	11 223,2	11 302,7	11 292,2	11 395,6	11 349,1	11 380,0	11 274,2	11 320,9	11 323,8	11 267,6
	0,7	-0,7	1,0	0,7	-0,1	0,9	-0,4	0,3	-0,9	0,4	0,0	-0,5
2011	11 310,8	11 311,0	11 468,0									
	0,4	0,0	1,4									
2009	9 626,5	9 630,0	9 564,7	9 591,5	9 575,2	9 582,4	9 730,8	9 669,8	9 598,1	9 690,1	9 631,9	9 570,7
		0,0	-0,7	0,3	-0,2	0,1	1,5	-0,6	-0,7	1,0	-0,6	-0,6
2010	9 629,5	9 634,3	9 584,0	9 593,9	9 655,8	9 740,9	9 770,5	9 663,2	9 670,3	9 659,3	9 701,4	9 770,4
	0,6	0,0	-0,5	0,1	0,6	0,9	0,3	-1,1	0,1	-0,1	0,4	0,7
2011	9 821,7	9 913,0	9 907,6									
	0,5	0,9	-0,1									

Produit intérieur brut aux prix de base[1] par industrie, données désaisonnalisées et annualisées, en millions de dollars enchaînés (2002), Québec, 2009-2011

CODE SCIAN	Industrie		Trimestre I	Trimestre II	Trimestre III	Trimestre IV	Année
5A00	**Finance et assurances, services immobiliers et de location et de location à bail et gestion de sociétés et d'entreprises**	**2009**	43 466,1	44 263,8	44 667,2	45 116,8	44 378,5
			0,5	1,8	0,9	1,0	2,7
		2010	45 410,3	45 459,0	45 543,5	46 048,4	45 615,3
			0,7	0,1	0,2	1,1	2,8
		2011	46 552,9				
			1,1				
541	**Services professionnels, scientifiques et techniques**	**2009**	11 273,6	11 410,2	11 373,6	11 409,9	11 366,8
			0,9	1,2	-0,3	0,3	2,5
		2010	11 524,8	11 474,8	11 607,9	11 706,0	11 578,4
			1,0	-0,4	1,2	0,8	1,9
		2011	11 720,3				
			0,1				
5600	**Services administratifs, services de soutien, services de gestion des déchets et services d'assainissement**	**2009**	6 500,5	6 295,0	6 209,2	6 217,0	6 305,4
			-0,2	-3,2	-1,4	0,1	-2,5
		2010	6 149,5	6 357,8	6 435,0	6 445,7	6 347,0
			-1,1	3,4	1,2	0,2	0,7
		2011	6 543,3				
			1,5				
6100	**Services d'enseignement**	**2009**	13 013,0	12 992,3	13 274,3	13 268,0	13 136,9
			0,6	-0,2	2,2	-0,0	1,9
		2010	13 303,0	13 404,0	13 323,2	13 541,8	13 393,0
			0,3	0,8	-0,6	1,6	1,9
		2011	13 589,2				
			0,4				
6200	**Soins de santé et assistance sociale**	**2009**	18 619,1	18 672,7	18 845,9	19 036,0	18 793,4
			1,0	0,3	0,9	1,0	2,9
		2010	19 082,3	19 238,6	19 392,5	19 578,5	19 323,0
			0,2	0,8	0,8	1,0	2,8
		2011	19 744,7				
			0,8				
71	**Arts, spectacles et loisirs**	**2009**	2 564,8	2 525,9	2 464,5	2 457,6	2 503,2
			0,0	-1,5	-2,4	-0,3	-0,1
		2010	2 536,9	2 478,2	2 488,9	2 497,7	2 500,4
			3,2	-2,3	0,4	0,4	-0,1
		2011	2 502,9				
			0,2				

1. À chacune des industries, les données de la première ligne correspondent à la valeur du PIB et celles de la deuxième ligne indiquent la variation en pourcentage par rapport à la période précédente.

Source: Institut de la statistique du Québec, Direction des statistiques économiques et du développement durable.

Produit intérieur brut aux prix de base[1] par industrie, données désaisonnalisées et annualisées, en millions de dollars enchaînés (2002), Québec, 2009-2011

	Mois											
	Janvier	**Février**	**Mars**	**Avril**	**Mai**	**Juin**	**Juillet**	**Août**	**Septembre**	**Octobre**	**Novembre**	**Décembre**
2009	43 189,9	43 497,5	43 711,0	44 045,6	44 264,2	44 481,6	44 639,3	44 588,5	44 773,9	44 841,5	45 140,3	45 368,6
	0,0	0,7	0,5	0,8	0,5	0,5	0,4	-0,1	0,4	0,2	0,7	0,5
2010	45 375,7	45 363,8	45 491,3	45 537,0	45 431,5	45 408,4	45 335,4	45 583,6	45 711,5	45 795,5	46 114,7	46 235,2
	0,0	-0,0	0,3	0,1	-0,2	-0,1	-0,2	0,5	0,3	0,2	0,7	0,3
2011	46 514,5	46 591,9	46 552,2									
	0,6	0,2	-0,1									
2009	11 198,4	11 281,7	11 340,6	11 422,1	11 385,4	11 423,2	11 403,7	11 368,3	11 348,6	11 375,9	11 374,3	11 479,6
	0,3	0,7	0,5	0,7	-0,3	0,3	-0,2	-0,3	-0,2	0,2	-0,0	0,9
2010	11 554,8	11 477,6	11 542,0	11 512,4	11 397,1	11 514,8	11 596,9	11 573,2	11 653,7	11 692,6	11 717,2	11 708,4
	0,7	-0,7	0,6	-0,3	-1,0	1,0	0,7	-0,2	0,7	0,3	0,2	-0,1
2011	11 751,1	11 706,0	11 703,9									
	0,4	-0,4	-0,0									
2009	6 448,0	6 526,1	6 527,4	6 365,5	6 262,2	6 257,3	6 207,7	6 223,1	6 196,8	6 166,6	6 202,0	6 282,4
	-1,4	1,2	0,0	-2,5	-1,6	-0,1	-0,8	0,2	-0,4	-0,5	0,6	1,3
2010	6 203,8	6 114,0	6 130,8	6 280,3	6 364,6	6 428,5	6 454,2	6 437,6	6 413,2	6 439,4	6 439,0	6 458,6
	-1,3	-1,4	0,3	2,4	1,3	1,0	0,4	-0,3	-0,4	0,4	-0,0	0,3
2011	6 570,0	6 524,1	6 535,7									
	1,7	-0,7	0,2									
2009	12 845,5	13 077,0	13 116,6	12 984,2	12 976,3	13 016,3	13 669,3	13 067,4	13 086,1	13 299,2	13 238,8	13 266,0
	-0,9	1,8	0,3	-1,0	-0,1	0,3	5,0	-4,4	0,1	1,6	-0,5	0,2
2010	13 339,2	13 227,2	13 342,4	13 398,1	13 479,7	13 334,3	13 197,0	13 350,8	13 421,6	13 602,8	13 501,3	13 521,2
	0,6	-0,8	0,9	0,4	0,6	-1,1	-1,0	1,2	0,5	1,4	-0,7	0,1
2011	13 636,2	13 463,9	13 667,5									
	0,9	-1,3	1,5									
2009	18 528,0	18 601,4	18 727,8	18 650,0	18 621,0	18 747,1	18 774,8	18 832,7	18 930,1	18 892,3	19 021,1	19 194,5
	0,6	0,4	0,7	-0,4	-0,2	0,7	0,1	0,3	0,5	-0,2	0,7	0,9
2010	19 085,2	19 024,0	19 137,8	19 175,8	19 269,8	19 270,3	19 368,6	19 403,3	19 405,6	19 462,4	19 559,3	19 713,8
	-0,6	-0,3	0,6	0,2	0,5	0,0	0,5	0,2	0,0	0,3	0,5	0,8
2011	19 651,4	19 767,3	19 815,5									
	-0,3	0,6	0,2									
2009	2 567,0	2 578,2	2 549,0	2 561,2	2 526,1	2 490,5	2 453,2	2 466,7	2 473,7	2 483,5	2 451,8	2 437,4
	-1,1	0,4	-1,1	0,5	-1,4	-1,4	-1,5	0,6	0,3	0,4	-1,3	-0,6
2010	2 476,9	2 611,8	2 521,9	2 482,7	2 451,0	2 500,8	2 493,0	2 459,8	2 513,9	2 494,3	2 474,4	2 524,4
	1,6	5,4	-3,4	-1,6	-1,3	2,0	-0,3	-1,3	2,2	-0,8	-0,8	2,0
2011	2 549,6	2 488,5	2 470,7									
	1,0	-2,4	-0,7									

Produit intérieur brut aux prix de base[1] par industrie, données désaisonnalisées et annualisées, en millions de dollars enchaînés (2002), Québec, 2009-2011

CODE SCIAN	Industrie		Trimestre				Année
			I	II	III	IV	
72	**Hébergement et services de restauration**	**2009**	5 624,4	5 489,2	5 490,3	5 505,3	5 527,3
			-1,5	-2,4	0,0	0,3	-2,5
		2010	5 616,8	5 589,2	5 792,0	5 748,4	5 686,6
			2,0	-0,5	3,6	-0,8	2,9
		2011	5 761,7				
			0,2				
8100	**Autres services, sauf les administrations publiques**	**2009**	6 618,2	6 625,2	6 640,8	6 758,2	6 660,6
			-1,3	0,1	0,2	1,8	-0,5
		2010	6 799,5	6 772,0	6 785,0	6 847,4	6 801,0
			0,6	-0,4	0,2	0,9	2,1
		2011	6 872,7				
			0,4				
91	**Administrations publiques**	**2009**	16 791,2	16 881,5	16 985,1	17 346,6	17 001,1
			0,2	0,5	0,6	2,1	3,7
		2010	17 384,8	17 407,6	17 406,4	17 572,7	17 442,9
			0,2	0,1	-0,0	1,0	2,6
		2011	17 577,3				
			0,0				

1. À chacune des industries, les données de la première ligne correspondent à la valeur du PIB et celles de la deuxième ligne indiquent la variation en pourcentage par rapport à la période précédente.

Source: Institut de la statistique du Québec, Direction des statistiques économiques et du développement durable.

Produit intérieur brut aux prix de base[1] par industrie, données désaisonnalisées et annualisées, en millions de dollars enchaînés (2002), Québec, 2009-2011

	Mois											
	Janvier	**Février**	**Mars**	**Avril**	**Mai**	**Juin**	**Juillet**	**Août**	**Septembre**	**Octobre**	**Novembre**	**Décembre**
2009	5 572,4	5 687,6	5 613,1	5 584,2	5 509,2	5 374,2	5 453,6	5 486,6	5 530,7	5 493,8	5 449,0	5 573,0
	-1,9	2,1	-1,3	-0,5	-1,3	-2,5	1,5	0,6	0,8	-0,7	-0,8	2,3
2010	5 608,8	5 560,1	5 681,5	5 611,4	5 562,8	5 593,3	5 735,2	5 851,7	5 789,0	5 724,6	5 767,7	5 753,0
	0,6	-0,9	2,2	-1,2	-0,9	0,5	2,5	2,0	-1,1	-1,1	0,8	-0,3
2011	5 777,5	5 762,0	5 745,6									
	0,4	-0,3	-0,3									
2009	6 625,1	6 633,2	6 596,3	6 641,6	6 590,2	6 643,7	6 638,3	6 623,4	6 660,6	6 779,3	6 692,8	6 802,7
	-0,6	0,1	-0,6	0,7	-0,8	0,8	-0,1	-0,2	0,6	1,8	-1,3	1,6
2010	6 807,1	6 799,4	6 792,0	6 778,2	6 746,9	6 790,9	6 785,4	6 788,0	6 781,6	6 812,6	6 854,8	6 874,9
	0,1	-0,1	-0,1	-0,2	-0,5	0,7	-0,1	0,0	-0,1	0,5	0,6	0,3
2011	6 880,6	6 877,0	6 860,6									
	0,1	-0,1	-0,2									
2009	16 701,8	16 783,1	16 888,7	16 892,6	16 766,4	16 985,4	16 950,1	17 014,0	16 991,2	17 202,5	17 500,3	17 337,0
	-0,7	0,5	0,6	0,0	-0,7	1,3	-0,2	0,4	-0,1	1,2	1,7	-0,9
2010	17 511,0	17 344,6	17 299,0	17 329,4	17 468,8	17 424,6	17 419,1	17 349,0	17 451,2	17 504,6	17 601,5	17 612,0
	1,0	-1,0	-0,3	0,2	0,8	-0,3	-0,0	-0,4	0,6	0,3	0,6	0,1
2011	17 584,5	17 562,0	17 585,3									
	-0,2	-0,1	0,1									

CALENDRIER DE DIFFUSION

2011 / 2012

PRODUIT INTÉRIEUR BRUT RÉEL AUX PRIX DE BASE PAR INDUSTRIE	
Données pour :	**Date de diffusion prévue :**
Janvier 2011	Le 20 avril 2011
Février 2011	Le 26 mai 2011
Mars 2011	Le 29 juin 2011
Avril 2011	Le 21 juillet 2011
Mai 2011	Le 24 août 2011
Juin 2011	Le 23 septembre 2011
Juillet 2011	Le 26 octobre 2011
Août 2011	Le 24 novembre 2011
Septembre 2011	Le 21 décembre 2011
Octobre 2011	Le 24 janvier 2012
Novembre 2011	Le 22 février 2012
Décembre 2011	Le 26 mars 2012

Des statistiques sur le Québec d'hier et d'aujourd'hui pour le Québec de demain

Cette publication mensuelle présente l'évolution récente de l'activité économique par industrie pour l'ensemble du Québec. Disponible environ deux mois et demi après le mois concerné, elle contient :

- un tableau présentant le produit intérieur brut aux prix de base par industrie (base 2002, données désaisonnalisées et annualisées). Les données de ce tableau sont mensuelles, trimestrielles et annuelles et couvrent habituellement les deux dernières années;
- des faits saillants et des graphiques;
- un tableau sommaire contenant les données, ainsi que les variations mensuelles du PIB par grand secteur d'activité économique pour les mois récents.

Institut de la statistique Québec